

El conflicto por el consulado y las casas comerciales alemanas en Tapachula, México (1921-1923)

The conflict over the consulate and the German companies in Tapachula, Mexico (1921-1923)

Ana Johari Mejía
Lateinamerika-Institut, Freie Universität
Beca posdoctoral Alexander von Humboldt
anamejia@zedat.fu-berlin.de
<https://orcid.org/0000-0002-9915-7651>

 Foundation

DOI: [10.24901/rehs.v44i173.946](https://doi.org/10.24901/rehs.v44i173.946)

[El conflicto por el consulado y las casas comerciales alemanas en Tapachula, México \(1921-1923\)](#) by [Ana Johari Mejía](#) is licensed under [CC BY-NC 4.0](#) 

Fecha de recepción: 22 de octubre de 2022

Fecha de aprobación: 23 de enero de 2023

RESUMEN:

Tradicionalmente se ha suscrito la creencia de que la comunidad alemana en el Soconusco mexicano era un grupo unido por lazos mutuos de amistad y simpatía; sin embargo, la designación del nuevo cónsul alemán sacudió a la colonia alemana en 1921. La disputa puso de manifiesto las viejas rencillas económicas, los intereses personales, las estrategias comerciales de los comerciantes alemanes del café y cómo perseguían sus objetivos y movilizaban para tales fines los recursos que tenían a su disposición. A partir del análisis de este conflicto se busca entender la manera en que los empresarios cafetaleros construían alianzas y negociaban con su país de origen, a pesar de la distancia, así como las distintas posiciones políticas que adoptaron frente a los cambios históricos y, particularmente, frente al reciente gobierno socialdemócrata de la República de Weimar. Con los datos provistos por las fuentes consulares en el *Politisches Archiv des Auswärtigen Amts* de Berlín, hemos podido reconstruir un conflicto y las dinámicas comerciales de los alemanes asentados en el Soconusco, un grupo de reducidas dimensiones que gozó de mayor permanencia en la región debido a su poder socioeconómico.

Palabras clave: Comercio, alemanes, conflicto, intereses, Soconusco

ABSTRACT:

Traditionally, the German community of Tapachula, in Southeastern Mexico has been considered a closed group formed by coffee traders with commercial and national ties. However, in 1921 the colony was convulsed by a conflict related to the designation of the German consul. The conflict exposed the old economic disputes, personal interests and the commercial strategies of the German coffee merchants and how they followed their business objectives and mobilized the resources at their disposal for such purposes. The analysis of this conflict will help to understand the way in which coffee entrepreneurs built alliances and negotiated despite the distance from their country of origin. It is also possible to learn about the different political positions they adopted in the context of historical changes and, particularly, in the context of the recent social democratic government of the Weimar Republic, in Germany. With the information obtained from the *Politisches Archiv des Auswärtigen Amts* in Berlin, we have been able to reconstruct a conflict and the commercial dynamics of the Germans settled in Soconusco, a small group that had a greater permanence in the region because of its socioeconomic power.

Keywords: Commerce, Germans, conflict, interests, Soconusco

Introducción

El texto que a continuación se presenta trata sobre un consulado alemán ubicado en una pequeña ciudad periférica y tropical, remota y aislada, del sureste mexicano. La ciudad de Tapachula, en el Soconusco, es una zona conocida por albergar uno de los proyectos estrella de colonización agrícola del denominado periodo porfirista de México (1877-1911), el cual buscó integrar al mercado mundial a las zonas periféricas del país, deshabitadas y con terrenos productivos, a través de la agricultura comercial de exportación. A causa de esta política, la región quedó integrada vertiginosamente a la economía global y desde su maltrecho puerto de San Benito, a finales del siglo XIX, comenzaron a zarpar barcos que abastecían los mercados mundiales con productos tropicales como el caucho, el café, el tabaco, el henequén y el azúcar.

Con la exportación de materias tropicales como meta, una serie de compañías extranjeras de capital privado se asentaron en el estado fronterizo de Chiapas y poblaron una región aparentemente deshabitada,¹ colindante con Guatemala, con poca densidad demográfica y caracterizada por su trasiego poblacional. La llegada de compañías atrajo, a su vez, a distintas oleadas de migrantes nacionales y extranjeros deseosos de probar suerte y fortuna con empresas lo más variopintas y rentables: mexicanos, franceses, suizos, turcos, sirios, españoles, norteamericanos, ingleses, alemanes y, más tarde, chinos y japoneses ([García de León, 1985](#)).

Uno de los grupos más destacados fue el de los plantadores alemanes provenientes de San Marcos, la Costa Cuca y la zona de Verapaz en Guatemala, los cuales se asentaron en la región para fundar fincas de café en las zonas altas y volcánicas de la Sierra Madre de Chiapas. Conforme las fincas de café cobraron protagonismo, la ciudad capital de Tapachula también se desarrolló y se transformó en el centro bursátil más importante de café del Soconusco. Su importancia socioeconómica la hizo alcanzar la calidad de *western tropical*, como señala [García de León \(1985\)](#). Tapachula se transformó en la ciudad más próspera e importante del estado de Chiapas a principios del siglo XX. En sus céntricas calles se inauguraron tres casas comerciales de capital alemán que abastecieron durante décadas al Soconusco y a las alejadas fincas de café, con materias primas selectas que no tenían los mexicanos ([Von Mentz, 1988](#)).

La conexión con los mercados mundiales de aquella élite agroexportadora y de los comerciantes vinculados a ella hizo crecer la economía del Soconusco. Sin embargo, como lo hacen notar [Berth \(2018\)](#) y [Lurtz \(2019\)](#), para que aquel crecimiento se hiciera posible se requerían relaciones personales basadas en la confianza, así como instituciones y representantes diplomáticos que mediaran en las relaciones para la integración exitosa al mercado mundial. Por ello, en 1896 se inauguró el consulado alemán en Tapachula y se nombró al comerciante alemán proveniente de la ciudad de Bremen, Wilhelm Henkel, como cónsul honorario. Su casa comercial “El Altillo” se mantuvo como sede diplomática alemana en la ciudad. Durante por los menos las cuatro primeras décadas del siglo XX, la casa comercial Henkel prestó asistencia y protección consular a ciudadanos alemanes de la región.²

Desde sus inicios, el consulado alemán no estuvo exento de polémica; precisamente, por la designación de un nuevo cónsul estalló un conflicto a finales del 1921. El enfrentamiento dividió

a la comunidad alemana en dos bandos liderados por los miembros mejor posicionados dentro de la colonia alemana del Soconusco y avivó, a su vez, viejas rencillas, sacando a la luz intereses políticos y mercantiles, así como las mentalidades y los patrones sociales de la colonia mercantil alemana en la ciudad de Tapachula.

Este artículo tiene como objetivo proporcionar una mejor base para la comprensión de las diferentes posiciones y mentalidades de la comunidad alemana del Soconusco a raíz del conflicto generado por la designación del cónsul de Tapachula en la década de 1920. El estudio aborda la presencia de las casas de comercio alemanas en la ciudad capital del Soconusco y los vínculos comerciales hacia su país de origen. Se busca clarificar cómo un selecto grupo de estos finqueros y agentes comerciales alemanes eran también emisarios de los intereses coloniales de su país de origen y se insertaron en una situación de privilegio que les permitió exportar materias primas locales, a cambio de introducir productos manufacturados de procedencia europea o americana. De manera general se busca analizar a las élites mercantiles alemanas del primer cuarto del siglo XX en México a través de sus relaciones sociales. Desde el ámbito geográfico de Tapachula, se pretende explicar cómo lo local y lo global están interconectados por actores sociales de carne y hueso ([Imízcoz, 2018](#)).

El propósito del trabajo es ampliar lo ya expuesto por la autora [Christiane Berth \(2018, pp. 150-153\)](#), la cual mencionó el conflicto por el control del consulado de Tapachula y los distintos grados y niveles de intereses: sociales, políticos y los económicos. Además, en el trasfondo del conflicto se encuentra un enfrentamiento entre los seguidores del antiguo régimen alemán y los de la República de Weimar. El texto inicia con un panorama general del comercio en Tapachula durante las primeras décadas del siglo XX. A continuación, se presentan las casas comerciales alemanas inauguradas en aquella ciudad fronteriza del sureste de México. La transferencia del consulado a Wilhelm Henkel y el conflicto del año 1921 se abordarán en un tercer apartado, seguido de las funciones de un cónsul y comerciante alemán. Por último, se realiza una breve conclusión.

Las fuentes principales están basadas en las cartas consulares del Archivo Político del Ministerio Federal de Asuntos Exteriores de Berlín, Alemania (*das Politische Archiv des Auswärtigen Amtes*). Con ellas se buscó reconstruir el conflicto y evidenciar las maneras en que los actores sociales lograban o intentaban alcanzar sus objetivos económicos y políticos por medio de una disputa. La documentación se encuentra en dicho archivo gracias a que el ministro plenipotenciario alemán, Adolf Graf von Montgelas, representante durante 1921 y 1922 en la Ciudad de México, escribió directamente a los finqueros de Tapachula para que se manifestaran libremente y expresaran su opinión acerca de la sucesión del representante consular.

El comercio en Tapachula en las primeras décadas del siglo XX

En 1890, un total de 20 hombres alemanes bien experimentados y posicionados en los negocios del café, y con fuertes relaciones con su lugar de origen, solicitaron al gobierno mexicano su ingreso al territorio con la intención de comprar tierras para expandir las zonas de cultivo y los espacios de producción.³ El motivo era la falta de terrenos en Guatemala y la gran necesidad de

abastecer a los mercados mundiales, ansiosos por proporcionar un estimulante a la nueva clase trabajadora (Fenner, 2013; Jiménez, 2001).

Estos cafetaleros alemanes crearon una “élite agroexportadora” y se posicionaron en un lugar ventajoso dentro del comercio debido a su movilidad geográfica, su capacidad financiera y su amplitud de redes (Von Mentz, 1988; Berth, 2018; Peters Solórzano, 2004). Desde las zonas altas y volcánicas de la Sierra Madre de Chiapas, se empezó a transportar el café cosechado a principios del siglo XX hacia la costa para iniciar su viaje a Europa, vía el Estrecho de Magallanes y Estados Unidos. Primero viajaban con mulas y recuas hasta la ciudad de Tapachula o Huixtla, para después continuar por carretas tiradas por bueyes hasta el maltrecho puerto de San Benito -hoy Puerto México- en el Soconusco (Helbig, 1964, p. 83).

Tapachula, ciudad capital del Soconusco, pasó de ser un pueblo inhóspito a mediados de siglo XIX y con una población de unos 3,600 habitantes, a albergar unas 36,742 personas en la década de 1930. El incremento de su población estaba relacionado con el crecimiento del cultivo del café y el desarrollo del comercio (Favre, 1965; Gasco, 2018). Durante aquél periodo y hasta antes de la inauguración del ferrocarril, en 1908, el 75% del café de mejor calidad se dirigía hacia el extranjero, especialmente Nueva York, Londres y Hamburgo (Waibel, 1946). De esta manera, Chiapas y su región del Soconusco, lideraron en pocos años la producción nacional de café de México, junto con los estados de Oaxaca y Veracruz (Meyer y Salazar, 2003).

De forma paralela, en la ciudad de Tapachula se instalaron otros comerciantes alemanes procedentes de otras regiones de México. Ambos grupos, los finqueros alemanes y los comerciantes alemanes de la ciudad, actuaban, según el término utilizado por Bernecker (1988) como conquistadores comerciales (*Handelskonquistadoren*). Es decir, emigrantes de oportunidad que deseaban enriquecerse rápidamente para volver a su patria y que vivían como residentes temporales y no inmigrantes en el verdadero sentido. Así también lo expresó en 1905 el comerciante y cónsul alemán de Tapachula: “los alemanes tienen el deseo de regresar a su *Heimat* (patria) y de aplicar lo aprendido en el extranjero”.⁴ El historiador Jürgen Buchenau (2005) enfatiza que el pequeño y selecto grupo de comerciantes alemanes era masculino conservador, segregado parcialmente del entorno mexicano y que sólo se relacionaba con los hombres de las élites locales. Además, su modo de actuar no difería de las distintas colonias y emprendimientos comerciales alemanes del resto de países de América Latina.

Los nuevos residentes recién llegados a Tapachula se alinearon con el eje económico del café, aquel lujo semi-tropical que se plantaba en todas las regiones de América Latina y que estaba destinado a la exportación, más que para el uso local (Topik, 2003). Los comerciantes allí asentados suministraban productos a una región con una superficie en el mapa de casi 600 km², aunque el comercio al por menor se encontraba en manos de la comunidad china. El comercio de las casa alemanas controlaba casi toda la costa del Pacífico chiapaneco y monopolizaba buena parte del comercio relacionado con el café y otros productos tropicales, así como los suministros para las fincas⁵ (Waibel, 1946; Renard, 1993).

[Friedrich Katz \(1964, pp. 137-139\)](#) estimó que las exportaciones a Alemania en la época porfirista representaron sólo el 3% del total de las exportaciones de México. Del total de café y caucho exportado, casi el 50 o 60% procedía de plantaciones de alemanes. Todo ese porcentaje de café, pieles y caucho partía cada diez días desde el Puerto de San Benito (ver [Fig. 1](#)), en un vapor que conectaba el Soconusco con la ciudad de San Francisco, California, o con Europa. Las empresas que tripulaban las embarcaciones eran la Pacific Mail & Steamship Co. de Nueva York, haciendo el viaje de Panamá a San Francisco, California; además, la Compañía Naviera del Pacífico y la Línea alemana Kosmos.

Figura 1. Descarga de lanchas, Puerto de San Benito (1907)

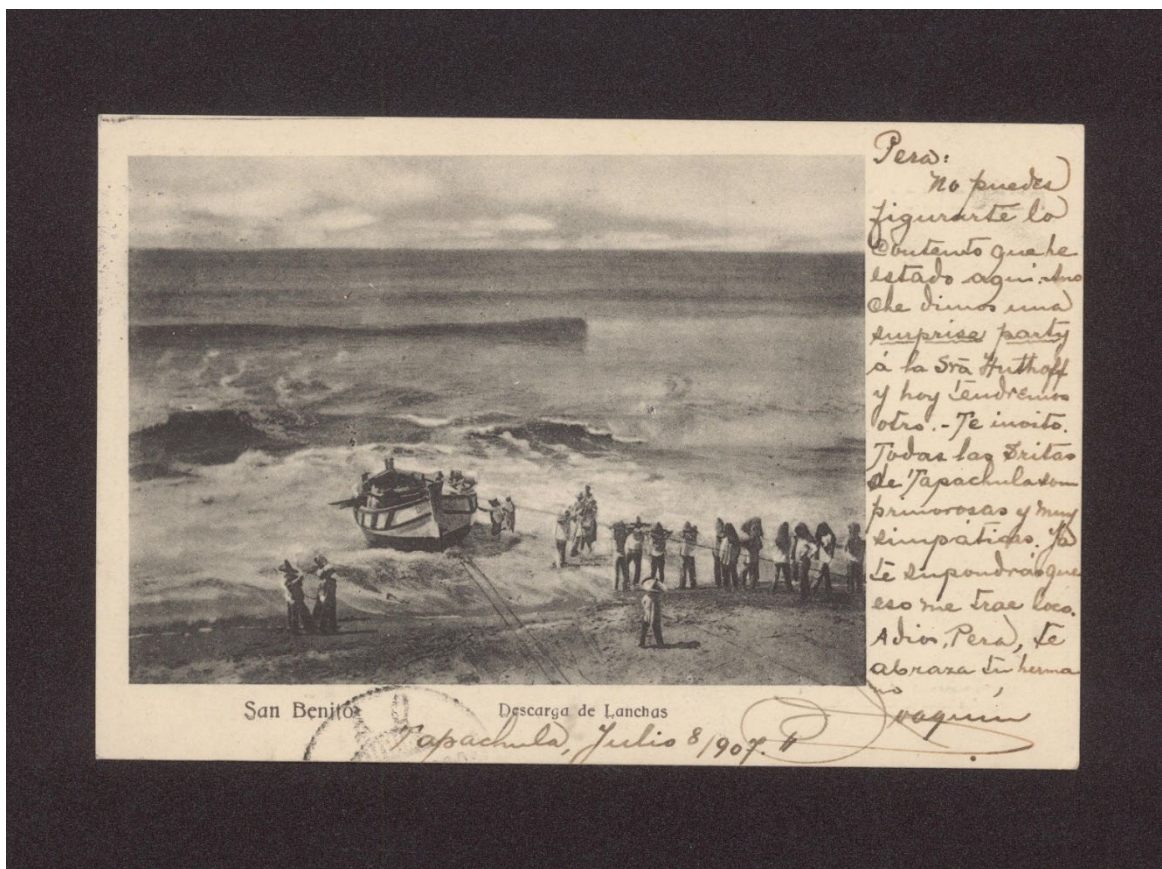

Fuente: Tarjeta fechada en Tapachula Chis., el día 8 de julio de 1907, enviada a la Cd. de México a la atención de la Srita. Esperanza Gómez Linares. Tarjeta perteneciente al Archivo Histórico documental de Colecciones Especiales de la Universidad Autónoma de Ciudad Juárez.

Después de 1908, se abandonó el puerto y se construyó el ferrocarril. La ciudad de Tapachula quedó entonces conectada por un tren cuyas vías pasaban por la ciudad y llegaban hasta Guatemala ([Rasor, 1908, p. 503 y ss.](#)). El ferrocarril de la empresa Panamericana recorría los 458 km desde el Istmo de Tehuantepec (ver [Fig. 2](#)) hasta la frontera con Guatemala, transportando sacos de café en dirección al Puerto de Veracruz y rumbo a Europa ([Wikiwand, s. f.](#)).

Figura 2. Estación de San Jerónimo, Oaxaca. Cruce entre el Ferrocarril Nacional de Tehuantepec y el Ferrocarril Panamericano



917. ES PROPIEDAD, SONORA NEWS COMPANY, CITY OF MEXICO
San Gerónimo Station, Junction of Tehuantepec National and Pan American Railways, Mexico

Fuente: Sonora News Company. Tarjeta Perteneiente al Archivo Histórico Documental de Colecciones Especiales de la Universidad Autónoma de Ciudad Juárez.

El crecimiento de la ciudad continuó y, para la década de 1920, Tapachula era una capital iluminada, desbordada de actividad, calurosa e invadida por la vegetación exuberante del trópico centroamericano (ver [Fig. 3](#)). Había alumbrado eléctrico gracias a la planta inaugurada por un empresario japonés en 1913, la cual fue sustituida posteriormente por una central hidroeléctrica ([Helbig, 1964, p. 86](#)). Conocida como “La Perla del Soconusco”, la ciudad, de aceras pavimentadas y con drenaje, tenía un panteón, numerosos hoteles y cantinas, tiendas de comercio, un teatro, un cine y un periódico que aparecía tres veces por semana ([Waibel, 1946, pp. 229-230](#)).

La agricultura de exportación se había por fin consolidado y el dinero fluía por las casas comerciales y los prestamistas que radicaban en la ciudad, así como por las cinco sucursales bancarias que invertían, desde una década atrás, en el fomento de la agricultura y obras de irrigación ([Spenser, 1988, p. 75](#)).

Figura 3. Farola que ilumina la Plaza de la Parroquia de San Agustín, Tapachula



Fuente: Imagen tomada por Otto Schuchard, comerciante alemán propietario de una joyería en Tapachula. Tarjeta Pertenciente al Archivo Histórico Documental de Colecciones Especiales de la Universidad Autónoma de Ciudad Juárez.

Las casas comerciales alemanas de Tapachula

Tres casas comerciales alemanas habían inaugurado sus filiales en Tapachula a finales del siglo XIX y continuaban con su actividad en la década de 1920: la casa Henkel & Cia. Sucs., conocida como “El Altillo” y cuya sede era el consulado alemán de la región del Soconusco; la ferretería del alemán de origen danés, Otto Marth, quien había llegado a Tapachula en 1895;⁶ y por último, la otra casa comercial de los socios alemanes Thomälen⁷ y Huthoff, con su tienda física “La Voz del Pueblo” (ver [Fig. 4](#)).⁸ El último de los socios de la anterior casa comercial era el bremense Hans Huthoff, el cual llegó a Tapachula en 1896⁹ y, a lo largo del tiempo, diversificó sus negocios en distintos rubros, como una fábrica de hielo y una fábrica de refrescos y de embotellados; fue además consejero y consultor del Banco de Chiapas ([Rasor, 1908](#)).

Figura 4. Almacén “La Voz del Pueblo”, propiedad de Juan Huthoff



Fuente: *Pan American Magazine*, v. 6 (May-Oct. 1908). Cortesía de HathiTrust. <https://babel.hathitrust.org/cgi/pt?id=nyp.33433096168160&view=1up&seq=765&skin=2021&q1=Huthoff>

Los propietarios de estas tres casas eran expertos mercantiles y habían viajado por distintos puntos del territorio mexicano, y comerciaban con artículos legales o de contrabando.¹⁰ Algunos de ellos habían sido empleados o socios minoritarios de otras empresas alemanas y, gracias a sus ahorros y préstamos, lograron su independencia económica y pudieron reinvertir en sus propios negocios (Delgado Cortina y Sáenz Rangel, 2008; Von Mentz, 1988).

Los negocios agrícolas, concretamente el café, no era un sector nuevo para ellos. Desde finales del siglo XIX, por lo menos tres casas alemanas invertían en las fincas de café de México. Las compañías más importantes de la época eran la casa Melchers de Bremen, establecida en Mazatlán en 1846; los Oetlings en Manzanillo y los Wöhler Bartning, también en Mazatlán (Spenser, 1988; Von Mentz, Radkau, Scharrer y Turner R., 1982). Tenían, además, experiencia y formación en el comercio de ultramar y se sentían con el deber de proteger oficialmente los intereses comerciales de su ciudad natal alemana a la cual representaban. Schramm (1950, pp. 105-110) señala que los comerciantes de las ciudades hanseáticas viajaban por el mundo con un aire de inmensidad, de trabajar en el extranjero “como pionero de un pueblo superior y de clase

alta”, lo cual les daba una sensación de autoconfianza, además de ver su trabajo como una misión cultural y al servicio de una causa nacional.

La casa alemana Henkel & Cia. estaba relacionada con los hermanos Melcher de Mazatlán, Sinaloa. Entre 1883 y 1884, los Melcher enviaron a Tapachula a su socio comercial, Roberto Haack, para abrir una filial de su sucursal ([Langner, 1985, p. 98](#)). La casa Haack & Cia. se asoció con el comerciante Wilhelm Henkel,¹¹ representante de una firma de exportación-importación de Hamburgo que había llegado a Tapachula en 1894 ([Nolan-Ferrell, 2017, pp. 59-60](#)). Ambos socios alemanes, Haack y Henkel, se ocuparon en un inicio de recibir la mercancía de los barcos que anclaban en el puerto de San Benito y de continuar con las redes comerciales y económicas guatemaltecas.¹²

De hecho, la frontera mexicana que separaba la zona chiapaneca del Soconusco de Guatemala, había sido recientemente adjudicada a México por el Tratado de Límites de 1882 e, innegablemente, era una zona unida a territorio guatemalteco desde antes de la llegada de los extranjeros y gracias al antiguo mercadeo de cacao y diversos utensilios para los pueblos indios ([Fenner, 2015](#); [Gallini, 2009, p. 70](#)). Por ello, los comerciantes tenían que vincularse con los centros comerciales del puerto de Ocos, Champerico o San José en Guatemala.¹³ En aquellas localidades recibían mercancía de importación de barcos alemanes y las introducían por contrabando a territorio mexicano, gracias a la confabulación con los aduaneros de Tapachula, tal como lo describe en una carta de 1896 el visitador de aduanas de Tapachula cuando se queja del contrabando de la casa alemana Haack & Cía y su socio, Henkel.¹⁴

Respecto a la estrategia de venta de las casas alemanas, y según lo detallado por el comerciante Henkel en 1905, los consumidores del Soconusco no podían entrar en contacto con los fabricantes, a diferencia de otras zonas de México, donde se recomendaba que se pusieran en contacto directo. El papel de las casas comerciales de Tapachula en el comercio de artículos extranjeros en la región Soconusco era de simples intermediarios, un eslabón entre las empresas alemanas por comisión de la Ciudad de México y el cliente del Soconusco.¹⁵

El cónsul alemán detalló con precisión aquellos productos que se importaron desde Alemania al Soconusco y que se vendían en “El Altillio”: cervezas, harina, sacos, jabón, luces, almidón, paja, pasta, sombreros de paja y fieltro, colchones, somieres, mantas de cama, telas de algodón y lino, seda, corsés, calcetines, telas de algodón, de cáñamo, papel, libros, molinillos, artículos de calzado, clavos, vehículos, cartas españolas, tartas, chocolates, bombones, botones de nácar y de piedra, corchos, cosechas de fruta y cualquier otro tipo de artículo de firmas extranjeras que estuviese disponible.¹⁶

La fuerte posición de las casas comerciales alemanas se basó en los bajos precio y en la preparación de sus vendedores,¹⁷ además del apoyo de bancos, empresas navieras y las autoridades políticas alemanas (Furtado, 1970, p. 35, citado por [Bernecker y Fischer, 1996](#)). Igualmente, los comerciantes alemanes diversificaron sus negocios a otros rubros, como la concesión de préstamos a largo plazo, en un momento en el que muchas zonas de México carecían de bancos. El provechoso negocio de los préstamos, el cual se llevaba a cabo en

Guatemala y otras partes de México, se basaba en el préstamo de los llamados “adelantos” hipotecarios, es decir, prestar dinero a cafecultores menores (en su mayoría productores mexicanos con pequeñas propiedades) a cambio de cosechas de café o de hipotecas.¹⁸ Por otra parte, como los expresan [Ortiz y Toraya \(1985, p. 106\)](#), el precio del café era controlado por las oscilaciones del mercado mundial y no siempre se tenían grandes ganancias; de hecho, cuando los plantadores alemanes llegaron al Soconusco hubo una gran crisis del precio del café a nivel mundial, y los precios no se recuperaron hasta principios del siglo XX.¹⁹ Por todos estos motivos, los productores mexicanos, pero también los extranjeros y propietarios de grandes fincas, tenían que recurrir a los préstamos de capitales mayores para invertir en la producción, como también sucedía en Guatemala ([Castellano Cambranes, 1977, pp. 220-221](#)).

Los comerciantes alemanes actuaban a su vez como bancos, con líneas de crédito e hipotecas, e introdujeron en la región un tipo de contrato inédito, el contrato de venta anticipada, el cual se tradujo en la imposición de entregar la cosecha a un precio fijo, créditos con intereses del 24% anuales y que la mayor parte de los gastos inherentes a la producción agrícola quedaba en manos de los plantadores, en vez de los compradores ([Fenner, 2015, p. 130](#); [Lurtz, 2019, p. 154](#); [Von Mentz, 1988](#)). Las deudas pagadas con café representaban una parte de la exportación hacia Europa o Estados Unidos, pero también enviaban a otras casas comerciales, como fue el caso de Henkel & Cia. hacia la casa matriz en Mazatlán ([Renard, 1993, p. 25](#)). En muchos casos, cuando el deudor no podía cumplir con las deudas adquiridas, la casa de comercio confiscaba las propiedades hipotecadas. El mercado de tierras²⁰ fue, por lo tanto, un rubro importante de las inversiones alemanas en el Porfiriato ([Von Mentz, 2001](#)).

De manera similar que el sector cafetalero de Guatemala o Costa Rica, las casas comerciales alemanas del Soconusco, por lo menos en sus inicios, se unieron a los distintos eslabones de la cadena del comercio del café, ya sea en la comercialización-financiamiento, la plantación y el beneficiado.²¹ Además, establecían alianzas con otras casas importadoras y con tostadores extranjeros, lo cual representaba conexiones con el consumidor internacional.²² En otras palabras, eran “al mismo tiempo productores de café cereza,²³ beneficiadores, exportadores de grano e incluso consignatarios” ([Peters Solórzano, 2004](#)).

Transferencia del consulado a Wilhelm Henkel y el conflicto de 1921

Como Tapachula se postulaba como una rica ciudad comercial, y el peso de los ciudadanos alemanes era cada vez más notorio, en 1896 se inauguró el consulado alemán del distrito de Soconusco. En un principio, la labor corrió a cargo del consolidado comerciante proveniente de Mazatlán, Roberto Haack, y su empresa. Un año más tarde, en 1897, no sabemos si por la carga burocrática o por la presiones de las otras casas comerciales, Haack cedió el puesto a su socio, Wilhel Henkel, el cual asumió el puesto en 1898, momento en que se reordenó la compañía y se hizo cargo de la casa comercial bajo el nombre de Henkel & Co. Posteriormente, en 1901, Roberto Haack se declaró como un empleado de Henkel y, finalmente, abandonó los negocios y se fue de Tapachula en 1903.²⁴

La sucesión de Henkel no fue de beneplácito de toda la comunidad alemana porque, una vez asignado el consulado a una casa de comercio, éste permanecería allí indefinidamente. Por ello, se inició una competencia feroz entre las tres distintas casas de comercio alemanas por conquistar el puesto de cónsul honorario alemán.²⁵ En 1899, un grupo de alrededor de 41 hombres alemanes residentes en el Soconusco firmaron una carta dirigida al Ministro de la Legación alemana en México para pedir que la sede del consulado permaneciera con Henkel y que no se tuviera en cuenta la petición de los Señores H. Huthoff, O. Marth y W. Kahle. El apoyo a Henkel se basaba en cuestiones prácticas porque su casa de comercio se ubicaba en el centro de Tapachula, y ubicar el consulado en otra plantación de café implicaría dificultades de comunicación. La carta aludía a pretendidos componentes patrióticos relacionados con las funciones comerciales, “(...) por personas que han tenido muy poco interés en la germanidad (*Deutschtum*) hasta ahora, nos hace suponer que están menos preocupados por el bienestar general de la colonia que por las ventajas personales”.²⁶

Henkel no permaneció mucho tiempo en el cargo de cónsul honorario y falleció en marzo de 1906 a la edad de cuarenta años. La vacante del puesto consular recayó posteriormente en manos de su trabajador y apoderado, Alwin Schulze, un comerciante y empleado de la casa Henkel que llegó de Alemania en 1898. Su cargo consular se mantuvo hasta su muerte repentina, en 1921, momento en que se tuvo que buscar nuevamente un sustituto. De hecho, el consulado permaneció en la casa comercial Henkel y todos los aspirantes a cónsul eran viejos alemanes que llegaron al Soconusco en la década de 1890 y que se vincularon con la casa Henkel.

Durante el año de 1921, con la muerte repentina de Schulze y la nueva vacante consular, la Legación alemana determinó que le sustituyera provisionalmente Paul Hitzte²⁷ y, poco tiempo después, se nombró a Hermann Johannes Otto Kruse, socio de la casa Henkel y originario de la provincia Schleswig-Holstein. Kruse contaba con una sólida formación como comerciante en la escuela privada de su ciudad natal, Glückstadt, y había llegado a Tapachula en el año 1898. En 1906, Kruse comenzó a trabajar en la empresa de Henkel & Cia., primero como empleado y, en 1912, como procurador, hasta que finalmente, en 1916, se convirtió en socio de la empresa.²⁸ Por aquella época contrajo nupcias con la hija del rico finquero mexicano, Alejandro Córdova, propietario de Cafetales Unidos San Jerónimo y Sinaloa ([Rasor, 1908, pp. 545-548](#)).

La candidatura de Kruse despertó el rechazo de la casa comercial Huthoff y de la firma del finquero Adolf Gieseeman. Ambos se unieron para solicitar a la Legación alemana una votación secreta y confidencial y, así, decidir entre los propios integrantes de la colonia alemana de la región en quién recaería el puesto.²⁹ Gieseemann lideró la votación porque “no se trata tanto de confiar el puesto consular a un ciudadano alemán por haber adquirido la rutina oficial necesaria debido a una colaboración más larga con el cónsul anterior”³⁰ y se propuso como candidato al comerciante Hans Huthoff.

La colonia alemana se posicionó en dos bandos diferenciados: los que apoyaban a la casa Henkel y los contrarios, que eran partidarios de “renovar” el consulado con Huthoff. Hans Huthoff contaba con partidarios a su candidatura porque durante la Primera Guerra Mundial fue apoderado de algunas fincas de sus compatriotas y, al parecer, estos estaban en deuda con él.

Pero la guerra también le había traído muchos enemigos, porque los alemanes que se encontraban en Alemania cuando estalló el conflicto le dieron un poder ilimitado y este aprovechó su posición para enriquecerse “de manera no muy honorable”.³¹

Estos detalles salieron a la luz cuando en 1921, el enviado y Ministro plenipotenciario alemán, conde Adolf von Montgelas,³² tomó cartas en el asunto y consultó de manera confidencial y discreta a algunos plantadores de café y trabajadores alemanes de las fincas del Soconusco. Paul Hintze expuso que Huthoff quería ser a toda costa cónsul en el Soconusco y, para ello, se valió de Adolf Giesemann, conocido en la región por el apoyo del rico empresario alemán del metal, Hugo Stinnes³³ y por su influencia en el *Reichstag* (parlamento) alemán.³⁴

El administrador de la finca Libertad comentó que el conflicto ahondaba sus raíces en un enfrentamiento político partidista que salía a relucir sólo en el ámbito privado de los candidatos,

(...) el Sr. Huthoff representa el viejo sistema y es un entusiasta partidario del antiguo Káiser alemán, mientras que el Sr. Kruse es republicano. Todos los finqueros establecidos aquí, así como otras personas que han hecho fortuna aquí, son partidarios y defensores del viejo sistema, y son precisamente los locales comerciales del Sr. Huthoff los que sirven preferentemente a estas personas para descargar su ira política en palabras poco halagadoras sobre el gobierno actual y bromas sobre el presidente del Reich y su familia. Todas estas personas, incluso las que no tienen ninguna relación comercial con el Sr. Huthoff, desean por tanto, aunque sólo sea por la idea monárquica, que el Sr. Huthoff sea elegido cónsul alemán, mientras que nosotros, los viejos y antiguos empleados, administradores de fincas, así como todos los nuevos elementos que se han trasladado aquí desde el viejo país, anhelamos el nombramiento del Sr. Kruse.³⁵

En el conflicto por el consulado de Tapachula se evidenciaron las disputas políticas entre los seguidores del viejo orden y los de la República de Weimar ([Berth, 2018, pp. 150-153](#)). El propietario de la finca México manifestó que “mi preocupación por el Sr. Kruse es sólo política. Los alemanes de la zona del Soconusco somos, gracias a Dios, en su mayoría nacionalistas, mientras que el Sr. Kruse es uno de los pocos que son socialdemócratas hasta la médula. Con esas ideas, que el Sr. Kruse ya tenía durante la guerra, si todos pensáramos así, nuestra Alemania no podría resurgir”.³⁶

Todas estas cuestiones políticas no trascendían de manera explícita en las cartas. Adolf Giesemann abanderaba la nueva sociedad totalmente democrática, aunque de manera privada apoyaba la vertiente conservadora y militar del país y apelaba a que el nuevo gobierno socialdemócrata de Weimar debería de hacer “un cambio fundamental en el procedimiento utilizado hasta ahora”. Basaba su preocupación en los cambios en cuanto al nombramiento de cargos en los círculos gubernamentales alemanes durante los últimos años. Además, y según las palabras del finquero, la comunidad alemana de la región de Tapachula es respetable y bastante unida, y busca con “empeño contribuir a mejorar el servicio consular del Imperio, lo cual es

particularmente importante en nuestros tiempos”.³⁷ No era por lo tanto “una cuestión de personas, sino de conseguir derechos para los alemanes en el extranjero”.³⁸ Giesemann añadió:

(...) Pero, en realidad, para mí todo el asunto del Consulado de Tapachula no tiene nada que ver con una persona, sino que se trata de inducir a nuestro gobierno a considerar si, en la situación actual, en la visión política de nuestro gobierno, en nuestra actual forma de gobierno socialdemócrata, no se justifica conceder a los alemanes en el extranjero derechos que el gobierno ha dado en abundancia en el propio Reich y que defiende enérgicamente.³⁹

Efectivamente, la herencia del consulado era un tema que parecía injusto a una parte de la comunidad alemana, porque existía en México, así como en otros países de ultramar, una “cierta práctica [por la cual] el cargo de cónsul de las grandes casas alemanas es, por así decirlo, hereditario, por lo que se consideraría una considerable *capitis diminutio* para la Casa de Henkel si, sin causa especial, el puesto consular vacante no fuera transferido a un socio de la casa”.⁴⁰ Pero además, el nuevo cónsul Kruse podía perjudicar las actividades de la colonia alemana de la región.⁴¹

Referente a la candidatura de Huthoff, sus detractores se basaban en que había sido un asunto acordado entre la empresa Giesemann y Huthoff. Desafortunadamente, algunos miembros se habían enterado tarde del asunto y habían votado por Huthoff en una votación que parecía “honorable”, pero que estaba llena de irregularidades y de un miedo generalizado a reconocer las letras de los votantes e, incluso, las máquinas de escribir.⁴²

En la disputa se manifestaron cuestiones patrióticas y raciales referentes a la asimilación de los comerciantes alemanes con el país receptor, tal como refiere [Michael Zeuske \(2000\)](#) para el caso venezolano. Este autor refiere que, cuando los alemanes se casaban o se “nivelaban” con la población receptora, los comerciantes dejaban de pensar en sus ingresos como parte capital del alemán y abandonaban su función de “íconos de la propaganda marítima y colonial de Alemania”, además de perder el interés por la *Vaterland* (madre patria). En el caso particular del candidato Hermann Kruse, éste se había casado con una mujer mexicana y había adquirido “cierta brusquedad en sus modales”, por ello “nunca podrá impresionar a las autoridades locales y no logrará lo que razonablemente se podría esperar de un cónsul”.⁴³

Las funciones de un cónsul comerciante alemán

Alrededor de la década de 1902, México contaba con unos 20 organismos representando al *Deutsche Reich*, repartidos entre consulados, viceconsulados y agentes comerciales ([Nagel, 2005, p. 77](#)). El estado de Chiapas tenía dos representaciones consulares alemanas ubicadas en la ciudad de San Cristóbal de las Casas y en Tapachula. El número de alemanes en todo el estado ascendía a un total de 174 personas, repartido entre San Cristóbal (77) y Tapachula (97). Aunque aparentemente es un número reducido, sorprende la cantidad de alemanes asentados en el sur del país, si se compara con los alemanes registrados en las ciudades más industrializadas del

norte. Monterrey, por ejemplo, contaba con 195 alemanes registrados, mientras que Guadalajara con 179. En total, en todo el país había alrededor de 3,584 alemanes.⁴⁴

Con la expansión imperialista alemana (1871-1914), el papel de los actores consulares -y a su vez empresarios- cobró un protagonismo crucial en América Latina porque materializaron la penetración de Alemania hegemónica en el país de acogida a través de su diplomacia. “El capital financiero requería de presiones diplomáticas y de política comercial”, por ello se entremezclaron desde un primer momento las relaciones comerciales, con la diplomacia y el capital financiero. [Castellano Cambranes \(2007\)](#) considera que, aunque aparentemente los cónsules alemanes se extralimitaron de sus funciones en América Latina, desde un principio dichas funciones fueron ambiguas por la injerencia de los grupos comerciales en las ciudades y sus intereses comerciales. Esto se tradujo en que los agentes comerciales actuaban en dos esferas, la de los negocios privados y la de los asuntos públicos ([Nagel, 2005, p. 76](#)).

“Las casas comerciales, en su mayoría hanseáticas en América Latina, actuaron como puestos de avanzada para los intereses exportadores y como bisagra para la importación y exportación” ([Bernecker y Fischer, 1996](#)). Los cónsules y agentes comerciales buscaban el control y poder influir en la política comercial de sus países de acogida ([Bernecker, 1988, p. 18](#)). Dentro de sus funciones, tenían que reclamar inmunidad para sus connacionales y con un trato jurídico distinto a los ciudadanos mexicanos, además tenían que influir en la red social, política y financiera y conseguir ventajas de su posición “oficialmente poco definida, pero de facto privilegiada” ([Zeuske, 2000](#)).

Un cambio importante para los plantadores alemanes del Soconusco fue el nuevo orden político de Alemania, el cual había transformado su sistema de gobierno de tradición monárquica por uno socialdemócrata: la denominada República de Weimar (1918-1933). La política exterior alemana se vio ensombrecida por los conflictos internos que tenía que enfrentar el nuevo gobierno: por un lado, la presión de las amenazas internas y externas de los opositores; por el otro, la presión de las potencias extranjeras vencedoras después de la Guerra ([Restrepo Zapata, 2015](#)). La Guerra recién librada y las cuestiones europeas fueron más importantes que las relaciones con América Latina, que no se llegaron a romper porque era el último continente libre sin un sistema colonial formal y la diplomacia alemana auxiliaba en las relaciones de abastecimiento, directo y abundante de materias primas ([Rinke, 1996, pp. 166-168](#)).

Por último, en 1922 se concluyó la votación organizada por el finquero Adolf Giesemann en su finca El Retiro. La mayoría de papeletas dieron la victoria al candidato Hans Huthoff, con 54 votos. Hermann Kruse, candidato de la Legación alemana, recibió 26 votos; Hans Hintze, 13 votos; Paul Hintze, 1 voto; y Oton Marth, 1 voto. En total, votaron 100 personas.⁴⁵ A pesar de ello, en 1923 la Legación alemana reconoció a Hermann Kruse como Cónsul Honorario de la República Alemana en Tapachula, zanjando así el conflicto.⁴⁶ Hans Huthoff desapareció del escenario político local de Tapachula y reapareció nuevamente durante el periodo Nacional Socialista después de 1933, momento en que ocupó el cargo de jefe de la Gestapo en la región Soconusco y, posteriormente, consiguió el puesto de cónsul en Nicaragua ([Lombardo Toledano, 1941](#)).⁴⁷

Después del conflicto de la designación del cónsul, los plantadores alemanes volvieron nuevamente a los problemas nacionales de México. Las ideas revolucionarias difundidas durante la Revolución Mexicana se extendían de manera tardía entre los trabajadores de las fincas. El recién creado Partido Socialista de Chiapas había materializado el sentimiento revolucionario y la lucha de clases, y los trabajadores exigían una serie de mejoras en sus condiciones laborales ([Benjamin, 1990, pp. 211-219](#); [Nolan-Ferrell, 2017](#)).

Conclusiones

El hallazgo más interesante que se puede extraer de este trabajo se refiere a cuestionar la unidad de la colonia alemana del Soconusco, ya que el conflicto constata la diversidad en cuanto a sus aspiraciones empresariales y la mentalidad de sus actores sociales, así como sus intereses políticos. El cambio de cónsul no sólo brindaba ventajas económicas y políticas de las que no disfrutaban sus demás colegas comerciantes, sino que manifestaba la lucha por los beneficios y poderes otorgados durante el Imperio alemán que se veían amenazados por la nueva izquierda socialista⁴⁸ y sus reformas. Parece posible que la división política de los alemanes en el Soconusco se exacerbó en la década de 1920 y que los detractores de la candidatura de Kruse y de los promotores del cambio de sede del consulado, fueran posteriormente defensores del nuevo gobierno nacionalsocialista alemán. Las pugnas que se vivían en el viejo continente reverberaron en el seno de aquella pequeña colonia alemana del sur de México.

Existe abundante espacio para seguir avanzando en las historias de las colonias mercantiles extranjeras del Sureste mexicano. Los empresarios y comerciantes que se reseñaron, así como sus descendientes, son una fuente de estudio para reconstruir la historia de la comunidad alemana que, hoy en día, mantienen una significativa presencia en la región.

Archivos

BArch *Bundesarchiv* (Berlín)

CEHM Centro de Estudios de Historia de México (cehm.org.mx)

PAAA *Politische Archiv des Auswärtigen Amts* (Berlín)

Bibliografía

BENJAMIN, T. (1990). *El camino a Leviatán: Chiapas y el Estado mexicano, 1891-1947*. Consejo Nacional para la Cultura y las Artes.

BERNECKER, W. (1988). *Die Handelskonquistadoren*. Steiner.

BERNECKER, W. L. y FISCHER, T. (1996). Deutschland und Lateinamerika im Zeitalter des Imperialismus 1871-1914. En K. Kohut y H.-J. König (Eds.), *Deutsche in Lateinamerika - Lateinamerika in Deutschland* (pp. 371-397). Vervuert Verlagsgesellschaft. doi:DOI: 10.31819/9783964566843-023

- BERTH, C. (2018). *Biografías y redes en el comercio del café entre Alemania y América Central 1920-1959*. UNAM, CIMSUR.
- BUCHENAU, J. (2005). Blond and Blue-Eyed in Mexico City, 1821 to 1975. En K. O'Donnell, N. Reagin y R. Bridenthal (Eds.), *The Heimat Abroad: The Boundaries of Germanness* (pp. 85-110). University of Michigan Press.
- CASTELLANO CAMBRANES, J. (1977). *El imperialismo alemán en Guatemala. El Tratado de Comercio de 1887*. Publicaciones del Instituto de Investigaciones Económicas y Sociales de la Universidad de San Carlos de Guatemala.
- CASTELLANO CAMBRANES, J. (1987). *Café y campesinos en Guatemala, 1853-1897*. Universidad de San Carlos de Guatemala.
- CASTELLANO CAMBRANES, J. (2007). *Aspectos del desarrollo económico y social de Guatemala, a la luz de las fuentes históricas alemanas (1868-1885)*. Flacso.
- DELGADO CORTINA, C. y SÁENZ RANGEL, J. (2008). La oligarquía empresarial alemana en Colima, siglos XIX y XX. *Memoria IV Foro Colima y su Región. Arqueología, antropología e historia* (pp. 1-24). Secretaría de Cultura del Estado de Colima.
- FAVRE, H. (1965). Le travail saisonnier des Chamula. *Cahiers de l'Institut des Hautes Études de l'Amérique Latine* (7), 63-133.
- FENNER, J. (2013). Shaping the coffee commodity chain: Hamburg merchants and Consumption of Guatemalan coffee. *América Latina en la Historia Económica*, 28-55.
- FENNER, J. (2015). *La llegada al Sur. La controvertida historia de los deslindes de terrenos baldíos en Chiapas, en su contexto internacional y nacional, 1881-1917*. UNAM, CIMSUR.
- GALLINI, S. (2009). *Una historia ambiental del café en Guatemala. La Costa Cuca entre 1830 y 1902*. Avancso.
- GARCÍA DE LEÓN, A. (1985). *Resistencia y utopía: memorial de agravios y crónica de revueltas y profecías acaecidas en la provincia de Chiapas durante los últimos quinientos años de su historia*. Era.
- GASCO, J. (2018). Anthropogenic Landscapes of Soconusco Past and Present. En S. Kepecs y R. Alexander (Eds.), *Colonial and Postcolonial Change in Mesoamerica: Archaeology as Historical Anthropology* (pp. 205-226). University of New Mexico Press.
- GUDIÑO, M. (1998). Fiqueros extranjeros en el Soconusco, Legislación y colonización, 1875-1910. En A. Escobar Ohmstede (Ed.), *Estudios Campesinos del Archivo General Agrario 2* (pp. 17-57). CIESAS.

- HELBIG, C. (1964). *El Soconusco y su zona cafetalera en Chiapas*. Instituto de Ciencias y Artes de Chiapas.
- IMÍZCOZ, J. (2018). Por una historia global. Aportaciones del análisis relacional a la Global History. En A. Ibarra, Á. Alcántara y F. Jumar (Coords.), *Actores sociales, redes de negocios y corporaciones en Hispanoamérica siglo XVII-XIX* (pp. 27-57). Bonilla Artigas Editores.
- JIMÉNEZ, M. (2001). De la plantación a la taza de café: café y capitalismo en los Estados Unidos. En M. Samper, W. Roseberry y L. Gudmundson (Eds.), *Café, sociedad y relaciones de poder en América Latina* (pp. 73-110). Euna.
- KATZ, F. (1964). *Deutschland, Díaz und die mexikanische Revolution. Die deutsche Politik im Mexiko 1870-1920*. VEB Deutscher .
- LANGNER, V. (1985). *Kaffee in Chiapas-Süd-Mexiko und die deutschstämmigen Finqueros*. Tesis de Magister Diploma en Sociología, Freie Universität, Berlin.
- LOMBARDO TOLEDANO, V. (1941). *5th Column in Mexico*. The Council for Pan American Democracy. <http://jfk.hood.edu/Collection/Weisberg%20Subject%20Index%20Files/F%20Disk/Fifth%20Column%20In%20Mexico/Item%2001.pdf>
- LURTZ, C. (2019). *From the Grounds Up : Building an Export Economy in Southern Mexico*. Stanford University Press.
- MEYER, R. y SALAZAR, D. (2003). *Los inmigrantes en el mundo de los negocios*. CONACULTA, INAH.
- NAGEL, S. (2005). *Ausländer in Mexiko. Die Kolonien der deutschen und US-amerikanischen Einwanderer in der mexikanischen Hauptstadt 1890-1942*. Vervuert.
- NOLAN-FERRELL, C. (2017). *La construcción de la ciudadanía. Los trabajadores trasnacionales y la Revolución en la Frontera México-Guatemala 1880-1950*. UNAM, CIMSUR.
- ORTIZ, M. y TORAYA, B. (1985). *Concentración del poder y tenencia de la tierra : el caso del Soconusco*. Secretaría de Educación Pública.
- PETERS SOLÓRZANO, G. (2004). Exportadores y consignatarios del café costarricense a finales del siglo XIX. *Revista Historia* , (49-50), 59-109.
- RASOR, W. (Ed.). (1908). *Pan American Magazine. Geographic and Historical Society of the Americas*. <https://catalog.hathitrust.org/Record/000636937>
- RENARD, M. (1993). *El Soconusco, una economía cafetalera*. Universidad Autónoma de Chapingo.

- RESTREPO ZAPATA, J. (2015). El estado alemán durante la República de Weimar. *TEMPUS*, 78-89.
- RINKE, S. (1996). "*Der letzte freie Kontinent*": *Deutsche Lateinamerikapolitik im Zeichen transnationaler Beziehungen, 1918-1933*. Heinz.
- SALINAS SÁNCHEZ, J. (2012). El banco de emisión de Chiapas, 1902-1908. Una experiencia singular a finales del porfiriato. *Rev. pueblos front. digit. [online]*, 14 (7), 204-237. doi:<https://doi.org/10.22201/cimsur.18704115e.2012.14.104>
- SCHRAMM, P. (1950). *Deutschland und Übersee. Der deutsche Handel mit den anderen Kontinenten, insbesondere Afrika, von Karl V. bis zu Bismark*. Georg Westermann Verlag.
- SPENSER, D. (1988). Los inicios del cultivo del café en el Soconusco y la inmigración extranjera. En B. Von Mentz, V. Radkau, D. Spenser y R. Pérez Montfort, *Los empresarios alemanes, el Tercer Reich y la oposición de derecha a Cárdenas. Tomo I* (pp. 61-87). CIESAS.
- TOPIK, S. (2003). The Integration of the World Coffee Market. En W. Clarence-Smith y S. Topik, *The Global Coffee Economy in Africa, Asia, and Latin America, 1500-1989* (pp. 21-48). Cambridge University Press.
- VON MENTZ, B. (1988). Empresas y empresarios alemanes en México 1821-1945. *Jahrbuch für Geschichte Lateinamerikas*, (25), 1-31.
- VON MENTZ, B. (2001). Notas sobre la presencia alemana en la economía y la sociedad mexicana del siglo XIX. En L. Bieber, *Las relaciones germano-mexicanas. Desde el aporte de los hermanos Humboldt hasta el presente* (pp. 131-141). COLMEX, DAAD, UNAM.
- VON MENTZ, B., RADKAU, V., SCHARRER, B. y TURNER, G. (1982). *Los pioneros del imperialismo alemán en México*. CIESAS.
- WAIBEL, L. (1946). *La Sierra Madre de Chiapas*. Sociedad Mexicana de Geografía y Estadística.
- WIKIWAND. (s.f.). *Schienenverkehr in Mexiko*. Recuperado el 24 de marzo de 2021 de https://www.wikiwand.com/de/Schienenverkehr_in_Mexiko#/google_vignette
- WINKLER, H. A. (2019). *Weimar 1918-1933*. Beck.
- ZEUSKE, M. (2000). Trasfondos del conflicto de 1902: política, cónsules y comerciantes alemanes en las Venezuelas del siglo XIX. En N. Böttcher y B. Hausberger (Eds.), *Dinero y negocios en la historia de América Latina. Geld und Geschäfte in der Geschichte Lateinamerikas. Veinte ensayos dedicados a Reinhard Liehr/Zwanzig Aufsätze, gewidmet Reinhard Liehr* (pp. 413-452). Vervuert.

1 Según [Gallini \(2009, pp. 30-155\)](#), la zona del Soconusco es un gran corredor natural que va abarca el Istmo de Tehuantepec hasta la costa guatemalteca. La Sierra Madre de Chiapas, con el volcán Tacaná como hito geográfico, pertenecía al territorio maya y era compartido con cuatro grupos lingüísticos: *tz'utujiles*, *k'iche's*, *kaqchikeles* y mames. Estos grupos se movían por el territorio sin la noción actual de propiedad privada. La autora señala que los mames o “mams carecían de sentimiento de totalidad mam, más allá de la lengua”. Además, los territorios mayas precoloniales eran discontinuos y dispersos.

2 El otro consulado alemán estaba en la ciudad San Cristóbal de las Casas; desde allí se prestaba atención consular a los alemanes residentes en la ciudad y, especialmente, a los de la zona cafetalera del norte, cuyas fincas de café se ubicaban en El Triunfo.

3 Tres fueron los principales motivos para que los plantadores alemanes ampliaran sus redes de producción hacia el lado mexicano. Por un lado, la delimitación de la frontera entre Chiapas y Guatemala a partir de 1882, dando seguridad a los alemanes en la compra de los títulos de propiedad en las tierras mexicanas. En segundo lugar, los bajos precios de las tierras que estaban siendo deslindadas y vendidas por las compañías colonizadoras contratadas durante el Porfiriato. Finalmente, el precio elevado que en ese momento tenía el café a nivel mundial, aunque con subidas y bajadas, en la última década del siglo XIX ([Gudiño, 1998](#)).

4 [Politische Archiv des Auswärtigen Amts \[PAAA\]](#). Actas RAV 175-1 191 y RAV 175-1 201, f. 114. Wilhelm Henkel (agosto de 1905). *Carta en respuesta a la carta de la Embajada Imperial alemana del 26 de junio de 1905*. Correspondencia consular 1905-1923. Además, el autor [Percy Ernst Schramm \(1950, p. 108\)](#) señaló que muchos de los inmigrantes que regresaban a Hamburgo y Bremen compartían su conocimiento y experiencia en los senados de sus ciudades.

5 Describe [Renard \(1993, p. 22\)](#) que las fincas de café se construyeron como espacios autárquicos para que sus propietarios y sus familiares pudieran vivir sin necesidad de salir al exterior. Solían bajar ocasionalmente a la ciudad de Tapachula por cuestiones puntuales, hasta que lograron tener una segunda residencia en la ciudad capital.

6 [PAAA](#), Actas RAV 175-1 191 y RAV 175-1 201, ff. 174-178. Wilhelm Henkel (16 de mayo de 1903). *Carta a la Embajada Imperial alemana*.

7 [Centro de Estudios de Historia de México \[CEHM/cehm.org.mx\]](#). Archivo digital núm. 144,501. Ricardo de María y Campos (7 de noviembre de 1897). *Carta del administrador de aduanas del Soconusco al Ministro de Hacienda José Y. Limantour*. Luis Thomälen también había diversificado sus negocios como el resto de sus compatriotas. Era presidente de la Empresa de Lanchas de San Benito y, según el documento antes citado, se favoreció de ciertas prebendas en la aduana del Soconusco.

8 “El señor Huthoff, en efecto, estableció en aquella localidad poco después de su arribo al país, uno de los mejores establecimientos con que cuenta hoy Tapachula, surtido de gran variedad de artículos y mercancías importadas, donde encuentran aquellas poblaciones todo

lo que necesitan, pues la mencionada casa tiene extendido su tráfico a casi todas las plantaciones de café que existen en el Distrito de Soconusco” ([Rasor, 1908, p. 573](#))

9 [PAAA](#), Actas RAV 175-1463, ff. 157-158. *Lista de inscripciones consulares (1911). Informe consular sobre los alemanes matriculados en cada distrito consular. Deutsche Kolonien Mex. 1910-1920.*

10 [CEHM](#)/cehm.org.mx, Archivo digital núm. 144,404. José Y. Limantour (8 de septiembre de 1896). *Carta del Ministro de Hacienda al administrador de aduanas del Soconusco Ricardo de Maria y Campos*. En el caso del Soconusco, el propio Ministro de Hacienda, José Y. Limantour, llamó la atención del contrabando que hacían algunas casas de comercio de esa población, introduciendo pistolas, carabinas e indianas y que las clasificaban como artículos que no causaban derechos. Por ello, recomendaba mayor vigilancia para evitar defraudar al erario.

11 Según la lápida de Wilhelm Henkel en el antiguo Cementerio Municipal de Tapachula, nació el 5 de mayo de 1866 en Perleberg, Brandemburgo. Falleció el 31 de marzo de 1906 en la ciudad de Tapachula, Chiapas. El epitafio de su sepulcro versa: “...und wenn es köstlich gewesen ist, so ist es Mühe und Arbeit gewesen!” *Psalm 90 V. 10* (“y si ha sido divertido, ¡ha sido con esfuerzo y trabajo!” Salmo 90, Ver. 10).

12 [CEHM](#)/cehm.org.mx, Archivo digital núm. 144,476. Ricardo de Maria y Campos (7 de noviembre de 1896). *Carta del administrador de aduanas del Soconusco al ministro de Hacienda José Y. Limantour*. Al respecto, es importante destacar que las operaciones comerciales se realizaban en moneda guatemalteca, los llamados “cachucos”, hasta por lo menos 1920 ([Salinas Sánchez, 2012](#)).

13 La cafeticultura aceleró el desarrollo de los puertos de embarque en la Costa Sur de Guatemala. A partir de 1877, la zona era un verdadero emporio cafetalero y desde sus puertos, especialmente el de Champerico, se exportaron toneladas de café hacia Alemania ([Castellano Cambranes, 1987, p. 263](#)).

14 [CEHM](#)/cehm.org.mx., Archivo digital núm. 149,460. Carlos G. Mertens (Tapachula 8 de diciembre de 1896). *Carta del visitador de aduanas al Ministro de Hacienda José Y. Limantour*. El visitador de aduanas de Tapachula se quejó ante el Ministro de Hacienda sobre la casa Haack & Cía y su socio Henkel, la cual estaba confabulada con el aduanero de Tapachula para la posible introducción de mercancías de contrabando a través de un barco alemán.

15 [PAAA](#), Actas RAV 175-1 191 y RAV 175-1 201, f. 115. Wilhelm Henkel (agosto de 1905). *Carta en respuesta a la carta de la Embajada Imperial alemana del 26 de junio de 1905.*

16 [PAAA](#), Actas RAV 175-1 191, RAV 175-1 201, ff. 40-42. Alwin Schulze (1911). *Informe anual del cónsul para el año 1911*. También el cónsul Henkel detalló pormenorizadamente en 1908 todos los artículos que se vendieron en su tienda. Se puede consultar en el informe de Henkel de 1908, Informe consular para el año 1908. *Bundesarchiv Berlin, Lichtefelde [BArch]*, Acta R901_13343, ff. 15-16.

17 Los comerciantes alemanes tenían una sólida formación comercial y, desde finales del siglo XIX, se institucionalizó la formación académica del comercio colonial con escuelas como la *Deutsche Kolonialschule für Landwirtschaft, Handel und Gewerbe*.

18 La falta de liquidez fue común para los plantadores de café porque la inversión era costosa y la rentabilidad de una plantación no era visible hasta los cinco años, cuando los cafetos daban los primeros frutos.

19 Citando a [Michael F. Jiménez \(2001, p. 82\)](#), con el café siempre hubo mucha especulación, manipulación del mercado y problemas estructurales por la volatilidad del comercio, la imprevisibilidad de la producción y del comercio del trópico, así como los caprichos de las economías del Norte.

20 En el caso de los hermanos Melchers, por ejemplo, llegaron a comprar la finca San Carlos y Wilhelm Henkel compró la finca Santa Anita y La Morelia ([Langner, 1985, p. 93](#)).

21 Beneficiar el café significa procesarlo, es decir, separar los granos del café del fruto para secarlo y después tostarlo.

22 [Thomas Benjamin \(1990, p. 123\)](#) señala que incluso en el Soconusco, donde dominaba el capitán alemán, había 6 negocios de importación y exportación de propietarios norteamericanos.

23 El café cereza se refiere al café maduro de aspecto rojizo, recién cosechado y sin ningún tipo de procesamiento o beneficiado.

24 [PAAA](#), Actas RAV 175-1 191 y RAV 175-1 201, f. 174. Wilhelm Henkel (16 de mayo de 1903). *Carta a la Embajada Imperial alemana*.

25 [PAAA](#), Actas RAV 175-1 191 y RAV 175-1 201, f. 180. Wilhelm Henkel (16 de mayo de 1903). *Carta a la Embajada Imperial alemana*.

26 [PAAA](#), Actas RAV 175-1 191 y RAV 175-1 201, ff. 303-305. Furbach, et al., (marzo de 1899). *Carta al Barón von Ketteler Ministro de la Legación alemana en México de 41 personas alemanas residentes en el distrito Soconusco*.

27 [PAAA](#), Actas RAV 175-1 191 y RAV 175-1 201, ff. 240-241. A. Giesemann (30 de mayo 1922). *Carta al señor Walther Dauch* (traducción S. Metzler).

28 [PAAA](#), Actas RAV 175-1 191 y RAV 175-1 201, ff. 225-226. Herman Kruse (sin fechar). *Carta a la Embajada Imperial alemana*.

29 [PAAA](#), Actas RAV 175-1 191 y RAV 175-1 201, f. 400. J. Krieger (22 de junio de 1922). *Carta al Conde A. de Montgelas* (traducción S. Metzler). Según Krieger, el acuerdo sobre la votación

fue iniciado exclusivamente por Huthoff y Giesemann sin informar previamente a la colonia alemana.

30 [PAAA](#), Actas RAV 175-1 191 y RAV 175-1 201, f. 294. A. Giesemann (11 de diciembre de 1921). *Carta dirigida a la Legación alemana*, México.

31 [PAAA](#), Actas RAV 175-1 191 y RAV 175-1 201, f. 391. Oton Marth (5 de febrero de 1922). *Carta dirigida al Conde A. de Montgelas*. Marth ratificó que aquella “votación honorable” por un nuevo cónsul había sido un asunto acordado entre la empresa Giesemann y Huthoff, y que desafortunadamente se había enterado tarde del asunto.

32 Montgelas sustituía a Heinrich von Eckardt, quien había sido apartado del cargo por haber coordinado el espionaje y sabotaje a Estados Unidos, y mantuvo el cargo entre 1920 y 1924; posteriormente fue sustituido por Eugen Will 1924-1932 y, finalmente, entre 1932-1933 por Walter Zechlin ([Rinke, 1996, pp. 167 y 175](#)).

33 [PAAA](#), Actas RAV 175-1 191 y RAV 175-1 201, ff. 302-303. Paul Hintze (17 de noviembre de 1921). *Carta confidencial al Conde A. de Montgelas*.

34 [PAAA](#), Actas RAV 175-1 191 y RAV 175-1 201, ff. 241-242. A. Giesemann (30 de mayo de 1922). *Carta a Walther Dauch* (traducción S. Metzler). El documento da cuenta de la ayuda que Giesemann solicitó para que ejerciera su influencia en el conflicto del Soconusco y se designara a Huthoff como representante consular.

35 [PAAA](#), Actas RAV 175-1 191 y RAV 175-1 201, f. 409. Federico G. Ebbinghaus (29 de junio de 1922). *Carta del administrador de la finca La Libertad al Sr. Conde A. v. Montgelas* (traducción de S. Metzler).

36 [PAAA](#), Actas RAV 175-1 191 y RAV 175-1 201, ff. 386 y 387. Finca México (firma ilegible) (4 de marzo de 1922). *Carta al conde de Montgelas*.

37 [PAAA](#), Actas RAV 175-1 191 y RAV 175-1 201, ff. 294 y 295. A. Giesemann (11 de diciembre de 1921). *Carta dirigida a la Legación alemana*, México.

38 [PAAA](#), Actas RAV 175-1 191 y RAV 175-1 201, ff. 239-241. A. Giesemann (30 de mayo de 1922). *Carta al Sr. Dauch con los resultados de la votación para escoger al próximo cónsul de Tapachula*.

39 [PAAA](#), Actas RAV 175-1 191 y RAV 175-1 201, f. 263. A. Giesemann (27 de enero de 1922). *Carta estrictamente confidencial dirigida al conde de Montgelas desde la finca El Retiro en Tapachula*.

40 [PAAA](#), Actas RAV 175-1 191 y RAV 175-1 201, ff. 306-309. Encargado de la Legación Alemana en México N. d. H. Ges. (1 de diciembre de 1921). *Dirigida al Ministerio de Asuntos Exteriores* (traducción S. Metzler).

41 [PAAA](#), Actas RAV 175-1 191 y RAV 175-1 201, f. 393. C. Böcherer (25 de enero 1922). *Carta al conde de Montgela*.

42 [PAAA](#), Actas RAV 175-1 191 y RAV 175-1 201, ff. 409-411. F. W. Ebbinghaus (29 de junio de 1922). *Carta de un administrador de la Finca La Libertad dirigida al Enviado alemán Conde Montgela* (traducción S. Metzler).

43 [PAAA](#), Actas RAV 175-1 191 y RAV 175-1 201, ff. 409-411. F. W. Ebbinghaus (29 de junio de 1922). *Carta de un administrador de la Finca La Libertad dirigida al Enviado alemán Conde Montgela* (traducción S. Metzler).

44 [PAAA](#), Acta RAV 175-1463, ff. 157-158. *Das Deutschtum Mexiko* [Informe sobre los alemanes residentes en México]. *Deutsche Kolonien Mex.* 1910-1920.

45 [PAAA](#), Actas RAV 175-1 191 y RAV 175-1 201, ff. 239-241. A. Giesemann (30 de mayo de 1922). *Carta al Sr. Dauch con los resultados de la votación*.

46 [PAAA](#), Actas RAV 175-1 191 y RAV 175-1 201, f. 274. A. J. Pani (31 de enero de 1923). *Autorización Provisional del Secretario de Relaciones Exteriores de México*.

47 Es importante señalar que la afirmación del autor Lombardo Toledano respecto a la supuesta jefatura de Hans Huthoff en la Gestapo en el Soconusco se refiere a una representación en la región.

48 Según la conversación con el Dr. Stefan Rinke, “la izquierda socialista tuvo el gobierno solo muy pocos años durante la República de Weimar. Siempre se trataba de gobiernos de coalición en los que el Partido Socialdemócrata a menudo proporcionaba el canciller (...). La izquierda radical -los espartaquistas y los comunistas- no participaban en absoluto en el gobierno. Los partidos burgueses y de derechas (DDP, DVP, Centro Católico), en cambio, casi siempre lo hicieron” (Comunicación personal, 16 de diciembre de 2022). Al respecto, se puede consultar ([Winkler, 2019](#)).